

het s | t | o | r | t | f | r | o | n | t

Voorzitter / contactpersoon
Nol Simons
Nagelbeek 80
6365 EL Schinnen
tel. 046-4431387

e-mail: milieugroepschinnenspaubeek@gmail.com
www.milieugroepschinnenspaubeek.nl

30 jarig jubileum: minisymposium

“Samen DWARS door het groevenlandschap”

De Milieugroep Schinnen-Spaubeek bestaat dit jaar 30 jaar en dat willen we vieren met een minisymposium. Vol enthousiasme waren we begin dit jaar gestart met de voorbereidingen. Tot het moment dat de gevolgen van corona ook van invloed bleken op het organiseren van een symposium. We zetten nu in op 19 maart 2021 en hopen u dan te mogen ontvangen voor een boeiende middag.



Jubileum-editie
30 jaar Milieugroep :
1990 - 2020



Corona

In deze uitgave van ons Stortfront willen we kort stilstaan bij de coronaproblematiek en hoe die ieders leven beïnvloedt.

Allereerst is er natuurlijk de zorg om uw persoonlijke gezondheid en die van ouderen en kwetsbaren, mogelijk in uw nabije omgeving.

Maar ook is er de plots ontstane stilte door minder (lucht)verkeer, die samen met het mooie weer voor een wat bizarre sfeer zorgde: vogels die minder gestoord werden in hun broedseizoen en beter te horen waren. Rust in holle wegen met minder crossfietsers, die soms de natuur ondergeschikt vinden.

Het Heuvelland dat zelfs gesloten moest worden voor veel dagtoerisme.

Langzaam wordt het weer drukker, de vraag is of iets van die stilte en rust bewaard blijft. Wij hopen het in ieder geval!

Hoe zal de natuur gedijen bij het nieuwe normaal, de 1,5 meter samenleving? Wie weet is dit een van de interessante gespreksonderwerpen tijdens ons minisymposium.

In dit nummer o.a.:

- pag. 1 corona
- pag. 2 30 jarig jubileum : minisymposium
- pag. 3 kroniek 2015 - 2020
- pag. 6 leden aan het woord
- pag. 8 jaarvergadering 2020

Extra : inlegvel Jubileumwandeling

Zorg goed voor uzelf en de anderen en blijf gezond!

30 jarig jubileum: minisymposium

“Samen DWARS door het groevenlandschap”



De Milieugroep Schinnen-Spaubeek bestaat dit jaar 30 jaar en dat willen we vieren met een minisymposium. Vol enthousiasme waren we begin dit jaar gestart met de voorbereidingen. Tot het moment dat de gevolgen van corona ook van invloed bleken op het organiseren van een symposium.

Natuurlijk voelen wij ons als bestuur verantwoordelijk voor de gezondheid van iedereen en hebben we de voorbereidingen gestaakt.

Op het moment dat de berichtgeving van de overheid voorzichtig wat ruimte bood, hebben wij vooralsnog besloten om de draad weer op te pakken.

De datum, die gepland stond voor september van dit jaar, is aangepast. De nieuwe datum is nu vrijdag 19 maart 2021, aanvang 13.30 uur.

Wij houden alle richtlijnen en “corona-spelregels” goed in de gaten en hopen zo toch samen met u ons 30 jarig bestaan te kunnen vieren.

Als lid ontvangt u via dit Stortfront als eerste informatie, vanzelfsprekend ontvangt u tijdig een uitnodiging met meer details.

Maar u kunt de datum alvast in uw agenda zetten!

Het symposium wordt gehouden in het Cultureel Trefcentrum in Beekdaelen (Nuth).

De toegang is gratis, een cadeautje voor onze leden !

Waarom willen wij aandacht voor het “groevenlandschap”?

Het beschermen en ontwikkelen van de natuur, het landschap, het milieu en de kwaliteit van de leefomgeving op en rond het Centraal Plateau gelegen tussen Schinnen, Beek en Nuth zijn belangrijke doelstellingen van onze vereniging. Het is een belangrijk uitloopgebied in een verstedelijkte omgeving. Als vereniging hebben we hier al veel bereikt maar we willen, in samenwerking met diverse stakeholders en de burgers, de natuur en het landschap nog verder versterken.

Voor wie is het symposium: natuurlijk allereerst voor u als lid van onze vereniging. Maar ook voor geïnteresseerde burgers uit de gemeenten Beekdaelen en Beek, gemeentelijk en provinciale bestuurders, natuur en milieuverenigingen, vertegenwoordigers uit de politiek en verdere genodigden .

Met welke thema's gaat u kennis maken?

- toekomst groeven in Schinnen en Spaubeek
- het landschap rond deze groeven
- energietuinen
- voedselbossen
- natuurbossen

Hoe gaan we dat doen?

We hebben interessante sprekers uitgenodigd die op een interactieve manier hun kennis willen delen.

Wij houden u op de hoogte van de ontwikkelingen !!!



Symposium: herinrichting groeven van Schinnen en Spaubeek



Symposium: voedselbos, kansen in Schinnen-Spaubeek?

Kroniek 2015-2020

30 jaar Milieugroep Schinnen - Spaubeek.

Eigenlijk is het nog niet zolang geleden dat wij ons 25 jarig jubileum hebben gevierd. Toch zijn we weer vijf jaar verder. Wat is de laatste 5 jaar gebeurd en hebben we iets kunnen bereiken? In deze kroniek proberen wij dit weer te geven. Voor de historie van de eerste 25 jaar van de Milieugroep verwijzen wij naar onze website
www.milieugroepschinnenspaubeek.nl

Allereerst de stortplaats in Schinnen. Deze was weliswaar in 2000 gesloten maar een deel ervan was nog niet afgewerkt. In 2015 is men gestart met de bovenafdichting. Noodzakelijk was dat afval werd verplaatst /verschoven. Vele vrachtauto's voerden steunmateriaal voor de bovenafdichting en afdekgroend aan. Gelukkig heeft dat niet tot overlast in de omgeving geleid. Zoals op het andere gedeelte van de stortplaats werd er een isolerende folie aangebracht. Een nieuw gasonttrekingsysteem was nodig om zoveel mogelijk gas uit de stortplaats te halen. Daarna, het was inmiddels 2017, werd gras ingezaaid en werd een deel aangeplant. En nu in 2020 zien we de aanplant vorm krijgen.

We weten dat dit misschien maar voor korte tijd is omdat er plannen bestaan om de stortplaats in de toekomst te gebruiken voor de energietransitie. Zonnepanelen!

Een belangrijk aandachtspunt in deze periode was de aanleg van de Buitenring Parkstad. In de loop van een paar jaar zagen we deze weg het Geleenbeekdal "binnenkomen". Tussen Nuth en Schinnen werd een grote turbotronde aangelegd met daaromheen heel veel wegen, asphalt, nog meer rotondes en 's nachts een zee

van licht. Helaas werden eerder onze bezwaren tegen de Buitenring afgewezen en werd nu onze vrees bewaarheid. Ondanks alle compensaties in de natuur (elders) blijft er van de omgeving die ons zo vertrouwd was niet veel over.

We hebben ons ingezet om in ieder geval een volwaardige ecotunnel (voor dier en mens) onder de A76 gerealiseerd te krijgen, hebben heel wat gesprekken gevoerd, een groot spandoek op de voorziene plaats van de tunnel gezet en een bijeenkomst georganiseerd voor o.a. provinciale en gemeentelijke politici. Helaas geen resultaat, het budget van de provincie voor de Buitenring liet dit niet toe vond men! Men vond de verlenging van het bestaande tunneltje voldoende. De door de gemeente Beekdaelen gedroomde groene verbinding tussen Schimmert en Schinveld is hiermee vrijwel onmogelijk geworden.

Een ecotunnel onder de A76 lijkt nu iets voor de verre toekomst en is, zo zegt men, afhankelijk van de aanpak van deze weg door Rijkswaterstaat. Wanneer?

Overigens is al ons werk rondom de buitenring niet helemaal zonder resultaat gebleven. Bij de provincie bestond het plan om een deel van de natuurcompensatie bij Reijmersbeek te schrappen. Samen met een aantal partijen in Provinciale Staten hebben wij dit met succes kunnen tegenhouden. De natuurcompensatie bleef behouden!



Stortplaats in de toekomst te gebruiken voor de energietransitie. Zonnepanelen op zonneweiden !



Aanleg Turbo-rotonde Nuth: A76 — Buitenring

Vervolg Kroniek 2015-2020



Groeve Spaubeek: ontgravingen.



Groeve Schinnen: plannen maken in de voormalige zandgroeve: toekomst-muziek voor extensieve recreatie.

Over compensatie gesproken: de Buitenring is er onder strikte voorwaarden gekomen. Compensatiegebieden werden gecreëerd. Een ligt bij het Natura2000 gebied in de buurt van de Naanhof. Het voornemen om de groothandel van de Naanhof te verplaatsen naar het compensatiegebied was voor ons aanleiding om samen met het IVN Nuth een zienswijze in te dienen. Dat was in 2018. We hebben, waarschijnlijk vanwege de stikstofproblematiek in Nederland, nog geen reactie ontvangen van de provincie.

Ook de, door de gemeente Beekdaelen, voorgenomen openstelling van de Naanhofsweg is in strijd met de voorwaarden rond de Buitenring. Ook op dit punt heeft de Milieugroep recent een zienswijze ingediend.

Het kan niet zo zijn dat eerder gemaakte afspraken voor de aanleg van de Buitenring zomaar teniet gedaan worden.

In de afgelopen vijf jaar is er nog ontgrond in de groeve Spaubeek. Het liep niet altijd even soepel. Zeker in het begin niet. Er was veel overlast in Spaubeek: modder, stof, geluid en te hard rijdende vrachtauto's. Er werd nog geprobeerd om het ontgrondingenverkeer over het plateau richting Schinnen te laten lopen maar daar hebben wij ons tegen verzet. De Raad van State heeft niet voor niets in de jaren negentig de aanleg van een dergelijke verbindingsweg tegengehouden.

Verrassend was de zinkvervuiling die in 2016 in een aantal peilputten van de groeve Spaubeek werd geconstateerd. De provincie heeft daarop besloten dat toen, vanwege de aanleg van twee vijvers, niet onder het grondwaterpeil mocht worden ontgrond. Gedurende een aantal jaren heeft men vervolgens deze peilputten bemonsterd en werd de zware zinkvervuiling niet meer aangetoond. Pas onlangs is daarom het afwerkplan van de groeve door de provincie goedgekeurd en kan dus ook de aanleg van de vijvers starten.

Gedurende al deze jaren hebben we gezamenlijk overlegd met de gemeente Beek, de firma Bruls en het IVN Spaubeek over de

voortgang van deze ontgroning. Dat Attero, eigenaar van een groot deel van de groeve Spaubeek, deze te koop stelde was niet voorzien. Jaren hadden wij het idee dat de groeve zou worden overgedragen aan een natuurorganisatie. De prijs die wordt gevraagd kunnen en willen deze organisaties niet betalen. Het is nog steeds de vraag hoe deze mogelijke verkoop gaat aflopen.

En dan is er natuurlijk nog de groeve in Schinnen die niet werd gebruikt als stortplaats. In 2018 werd het laatste gronddepot uit deze groeve gehaald. De grond was nodig voor de aanleg van de Buitenring. Hoe wrang kan het zijn! Wat gaat met deze lege groeve gebeuren?

Het is alweer ruim 10 jaar geleden dat we samen met o.a. Wageningen Universiteit en de Hogeschool van Hall Larenstein het rapport 'Groeven en Graven' presenteerden. Door studenten werden diverse oplossingen voorgedragen voor de groeve. Jaren was er vervolgens "radiostilte". Er gebeurde niks. De gemeente verwees naar de ontgronder en de ontgronder naar de gemeente.

Gelukkig is daar nu verandering in gekomen!

Er ligt een plan van het bureau Heuschens Copier (landschapsarchitecten). Een plan dat niet alleen kijkt naar een oplossing voor deze groeve in Schinnen, maar een integraal plan is voor het "groevengebied" tussen Spaubeek en Nuth. Een plan dat kennelijk ondersteund wordt door de ontgronder en de gemeente maar vooral ook door de provincie. We hopen dit plan op ons symposium te kunnen presenteren.

Het zojuist genoemde groevengebied wordt o.a. gekenmerkt door de vele droogdalen. Een ervan is het Diependaal, een smalle en steile grubbe, die vooral wordt gebruikt door wandelaars. Diverse wandelroutes, zoals het Pieterpad, lopen er doorheen. De laatste 10 jaar zien wij hier steeds meer mountainbikers die de zogenaamde "Windraakroute" volgen.

De combinatie van wandelaars en mtb'ers in deze smalle grubbe is verre van ideaal. Daar komt nog bij dat men van de route afwijkt en door het bos fietst, zelf paden aanlegt en niet schuwt struiken en bomen te kappen.

Sinds jaren zijn wij daarom in overleg met Mountainbike Ontwikkeling Zuid Limburg en Single track Limburg. Dat verliep moeizaam, maar toch zijn er eindelijk afspraken gemaakt. De bedoeling is dat de zogenaamde Windraakroute wordt aangepast en dat niet alleen het Diependaal maar ook het Spaubeekerbos uit deze route verdwijnen. Wanneer dit gebeurt is nog altijd niet duidelijk, men zegt nog andere prioriteiten te hebben.

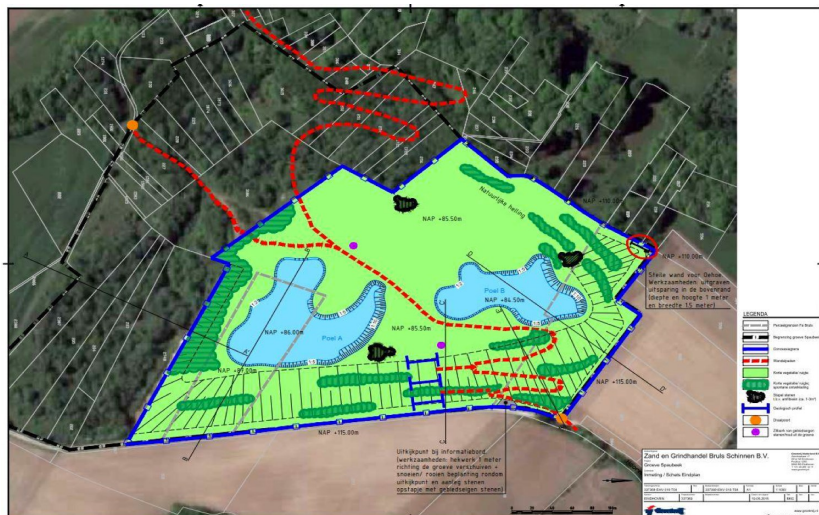

Groeve Spaubeek: plan voor herinrichting.

Vervolg Kroniek 2015-2020

Ook met de "Single Trackers" zijn afspraken gemaakt over hun jaarlijkse evenement. Zij zorgen er nu voor dat de route door het Diependaal na het evenement wordt afgesloten. Ook het aantal deelnemers wordt beperkt. Recreatie in de natuur moet kunnen, maar het moet niet ten koste van die natuur gaan!

Landschap speelt voor ons een belangrijke rol. Helaas zien wij te vaak hoe dit verloerdert. Denk bijvoorbeeld aan de reclamemast langs de A76 die midden in het Geleenbeekdal werd geplaatst en aan reclame-uitingen aan het hekwerk van een bedrijf langs die weg. Veel moeite hebben wij gedaan om die reclamedoeken daar weg te krijgen. Helaas is dat niet gelukt. De gemeente Beek had het in dit verband over "vrijheid van meningsuiting"! Ook de dorpsbouwmeester sprak over verloederende door de alsmaar toenemende reclames langs de wegen, maar steunde ons niet in onze bezwaren! De APV van de gemeente biedt weinig mogelijkheden en aanpassen van die verordening op ons verzoek deed de gemeente niet. Een bezwaarschrift werd door de gemeente niet-ontvankelijk verklaard! Gebaseerd werd dit op de doelstelling van onze vereniging. Wij hebben daarom de doelstelling van onze vereniging aangepast (2018). Dit zal ons in de toekomst niet meer overkomen!

Wij lieten de gemeente Beek weten dat wij bedenkingen hebben tegen het plan "Looiwinkel". Aan de rand van Spaubeek moet ruimte komen voor een aantal grote villa's. Wij vinden dat dit plan voor de natuur en het landschap geen meerwaarde biedt, in tegendeel. Bovendien vinden wij dit plan onnodig, omdat gronden aan de Putbroekerweg in Beek (het plan De Droenen) al meer dan 10 jaar op kopers voor het bouwen van grote landgoederen liggen te wachten. Wij wachten nog steeds op een antwoord van de gemeente Beek.

Nabij het Vliegveld MAA werden in 2019 onaangekondigd enkele hectares grond door de eigenaar volgestort met granulaat. Dit mocht echter alleen gebeuren als dit een functioneel doel had, ter plaatse met name bouwen van bedrijfspanden. Uit onze contacten met de gemeente Beek bleek dat men parkeren voor Corendon beschouwde als een functionele doelstelling.

We maakten bezwaar omdat dit besluit niet paste binnen het geldende bestemmingsplan. Bovendien waren de milieueffecten van parkeren (verkeersbewegingen, geluid, licht, milieueffecten voor het nabijgelegen natuura2000gebied) niet onderzocht. De gemeente bleek van oordeel dat er geen schadelijke gevolgen waren. We hebben toen gevraagd het granulaat te doen verwijderen van de hectares waarop niet geparkeerd wordt, dus waar het geen functionele doelstelling heeft. Toen bleek de gemeente toch voor alle 5 hectares een vergunning te hebben ge-

ven !!! Wel is nu de afspraak dat uiterlijk 16 november 2020 het granulaat verwijderd dient te zijn van die hectares waarvoor dan nog geen functionele doelstelling vastligt (bouwplannen). We houden het in de gaten en zullen de gemeente Beek aan deze afspraak houden!

Landschap Zuid-Limburg en windmolens zijn moeilijk te verenigen. De provincie vindt (POL 2014) dat windmolens daar niet kunnen . Toch bestaan er in 2016 bij de gemeente Nuth plannen om langs bedrijventerrein de Horsel een drietal grote windmolens te plaatsen. Via een persbericht liet de Milieugroep weten dat zij daar grote bezwaren tegen heeft. De windmolens zouden in de aanlegroute komen van MAA en de veiligheidseisen opgenomen in het ontwerp luchthavenbesluit verbieden windmolens op die locatie. Wij hebben daarom een zienswijze ingediend bij het Ministerie van Infrastructuur en Milieu en wachten nog op antwoord. Overigens geloven wij niet dat er op deze plaats in de nieuwe gemeente Beekdaelen in de toekomst windmolens zullen worden geplaatst.

Het Geleenbeekdal en hoge silo's vinden wij ook geen geslaagde combinatie. Katoennatie, gevestigd op het bedrijventerrein de Horsel in Nuth, beschikte al over vele silo's. Het voorstellen om 60 silo's van meer dan 30 meter hoog erbij te plaatsen kon ons niet bekoren. Bij de toenmalige gemeente Nuth had men daar geen bezwaar tegen. Wij maakten ons ongehoord kenbaar bij B&W en de gemeenteraad. Er verscheen een artikel in De Limburger. Het bleek dat meer mensen vonden dat deze silo's niet in het landschap van het Geleenbeekdal passen.



De plaatsing van de silo's van Katoennatie te Nuth: met de groene stippen (bedrijfslogo) vallen ze minder op in het landschap.



Nog steeds plannen voor plaatsing van windturbines nabij het bedrijventerrein de Horsel in Nuth in het Geleenbeekdal.



Storende reclame langs de A76 te Spaubeek: landschapsvervuiling.

Vervolg Kroniek 2015-2020



Herdenkingsbank van de milieugroep bovenaan in Nagelbeek.



Enkele leden van het bestuur tijdens een inspirerende excursie in de ENCI groeve.



De ENCI groeve, een prachtig voorbeeld voor een herinrichting van een groeve.

Vervolgens werd door Katoennatie met ons contact opgenomen. Men stelde een overleg voor om te kijken of er een mogelijkheid was voor de plaatsing van de silo's die minder storend zou zijn voor het landschap. Hiermee wilde men een eventuele bezwarenprocedure voorkomen.

Wij hebben niet alleen overleg gevoerd, maar zijn ook samen met Katoennatie gaan kijken vanaf een plek op het plateau van waaruit de te plaatsen silo's zichtbaar zouden worden en het landschapsbeeld zouden beïnvloeden.

Katoennatie kwam toen met het voorstel om de silo's te bekleden met "camouflageprints". Via een 3D-presentatie werd een en ander in beeld gebracht. Het bestuur van de Milieugroep besloot hiermee akkoord te gaan en niet te kiezen te kiezen voor de weg van de bezwarenprocedure waarvan wij inschatten dat die weinig resultaat zou opleveren. Nu hebben we in ieder geval bereikt dat de silo's beter in het landschapsbeeld passen.

Via overleg en de bereidheid van partijen om water bij de wijn te doen kunnen we stellen dat de Milieugroep hiermee een prima resultaat heeft bereikt. De silo's vormen een zichtbaar bewijs van het bestaan van onze Milieugroep!

Eind 2019 werden de silo's geplaatst.

Natuurlijk vergeten wij niet dat wij in 2016 de "Gonnie Jongmans Award" van de Rotaryclub Elsloo-Maaskant ontvingen vanwege buitengewone verdiensten op het gebied van o.a. natuur en milieu. Daarover waren wij natuurlijk zeer verheugd en het was een extra stimulans om ons werk voort te zetten. Het bijbehorend geldbedrag hebben wij voor een deel gebruikt voor de plaatsing van een herdenkingsbank op het plateau.

Tot slot kunnen we stellen dat wij op dit moment na heel wat gesprekken een redelijk positief beeld hebben wat betreft de toekomst van het groevengebied. Er ligt een mooi plan voor. Ook de bereidheid van de belangrijkste actoren (gemeente, provincie en eigenaren) om samen te werken in deze is positief. En er zijn nog meer mensen die zich willen inzetten met nieuwe ideeën, zoals een natuurbos in een groeve of een voedselbos. Er zijn zelfs mensen die geld ter beschikking willen stellen om bijvoorbeeld een deel van de groeve Spaubeek van Attero over te nemen om daarna de groeve een natuurlijke ontwikkeling te geven.

Wij zijn heel benieuwd welke resultaten wij kunnen melden bij een volgend jubileum van de Milieugroep Schinnen-Spaubeek!

Leden aan het woord

We zijn al lid van de vereniging sinds de oprichting ! Bovendien ben ik de nestor van onze vereniging en ben geboren en getogen in Nagelbeek. Ik heb even in Spaubeek gewoond maar ben al weer lang geleden terug in "mijn" Nagelbeek.

Toen ik hoorde van de oprichting van de vereniging 30 jaar geleden dacht ik meteen, dáár moet ik lid van worden: want ik heb de hele geschiedenis meegemaakt, van kinds af aan. Maar besefte ook dat er wat moest gebeuren ! Als kind zag ik het vrachtverkeer van de zandafgraving door de straat rijden. Je leerde er rekening mee houden, en soms gingen we achterop (stiekem) mee. Maar het was ook een mooie tijd met weinig verkeer, geen bestrating en water in de put halverwege de straat ! Ná de oorlog werd het verkeer steeds drukker. Er was veel zand nodig, en dus veel verkeer. En zeker toen de groeve in een afvalstort veranderde, werd het steeds gevaarlijker. Ook voor mijn eigen kinderen.

Gelukkig is het nu veel rustiger én veiliger in de straat. Dat hebben we met z'n allen toch mooi bereikt ! Ik hoop dat ik daar nog lang van kan genieten op dat bankje bij onze mooie mariakapel, want die brengt toch de mensen bij elkaar !

Hub Otermans



Wandelen over het voormalige afvalstort met dhr. Eric Geurts, de nieuwe burgemeester van Beekdaelen.

Leden aan het woord

We zijn een tijdje geleden lid geworden van de Milieugroep Schinnen-Spaubeek omdat de natuur ons na aan het hart ligt en we blij zijn met een organisatie die deze belangen behartigt.

Voor zover ik het heb kunnen volgen wordt er veel werk verzet door de Milieugroep om gemeentes en belanghebbenden te wijzen op plannen die schadelijk zijn voor de natuur. Hulde !

Het is en blijft belangrijk om zorgvuldig en behoedzaam met onze natuur om te gaan. De mensen die erin leven moeten erin kunnen werken, genieten en ontspannen.

Dit levert vaak tegengestelde belangen op. Samen moeten we ervoor zorgen dat er een balans blijft.

De natuur moet ook onderhouden worden, maar de manier waarop en hoeveel daar denken mensen soms heel verschillend over. Belangrijk is dat we met elkaar hierover blijven communiceren. De toekomst en nieuwe ontwikkelingen brengen ook veel mogelijkheden mee. Vaak wordt negatief gedacht over toekomstige of huidige plannen. Toch geloof ik ook dat veel mogelijk is als men probeert samen tot een oplossing te komen. De wereld kan er zo maar ineens heel anders uitzien.

En we gaan de weg van de duurzaamheid in, of we willen of niet. Laten we kijken hoe we elementen slim kunnen combineren.

We wensen de Milieugroep nog heel veel kracht en doorzettingsvermogen om jullie werk voort te zetten.

Emily van Gool.

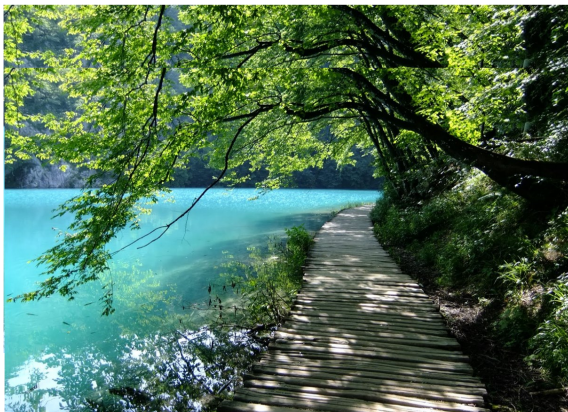

Groeve Schinnen: plannen maken voor de voormalige zandgroeve: toekomstmuziek voor extensieve recreatie.

Leden aan het woord

Dat je lid wordt van een milieuvereniging is wat mij betreft vanzelfsprekend. Want het milieu raakt ons allemaal. Milieugroep Schinnen-Spaubeek is steeds in de weer om voor de belangen van de bewoners van de Westelijke Mijnstreek op te komen door heel alert op voorname besluiten, die door Gemeenten en Provincie genomen worden, te reageren of zelfs actie te ondernemen tot aan de Hoge Raad toe.

Door lid te zijn van deze milieugroep blijf ik op de hoogte van wat er zich in de leefomgeving afspeelt en ben ik wat geruster omdat er een oplettend bestuur zit die alle stukken van Gemeenten en Provincie nauwlettend in de gaten houdt en er op gepaste manier mee omgaat en reageert.

We willen onze omgeving graag zo schoon mogelijk aan onze kinderen en kleinkinderen nalaten. Het mag niet zo zijn dat het voor de volgende generatie moeilijk wordt om in dit stukje Limburg fijn te kunnen wonen, werken en recreëren. Immers, we wonen in een dichtbevolkt stukje van deze Provincie waar vervuilende industrie plaatsvindt, een vliegveld ligt en hele drukke autowegen doorheen kruisen. (A76, A79 en A2). In dat kader is het belangrijk dat de Overheid in welke gedaante dan ook de belangen van haar burgers op velerlei gebied, maar zeker op milieugebied, behartigt en zeker niet verkwanselt.

Wat de vereniging zich ten doel stelt, wordt door de leden onderschreven. Ieder lid heeft de kans om aandachtspunten in te brengen die van belang zijn. De vereniging is transparant en het bestuur houdt, bij het maken van haar beleid, altijd rekening met de doelstellingen van de vereniging en de aan- en opmerkingen van haar leden.

De website bekijk ik af en toe. De nieuwsbrief met de naam het "Stortfront" daarentegen lees ik met veel aandacht en op deze manier blijf ik op de hoogte van de laatste ontwikkelingen en het wel en wee van onze leefomgeving. Bij heel belangrijke vergaderingen was ik aanwezig. Ik heb alle vertrouwen in het bestuur. Zij hebben het vertrouwen nooit beschaamd.

Trees Smeijsters-Schutgens



Plaatsen spandoek A76:
"Ecotunnel... hier !!!"



Wij blijven ons inzetten voor
de Ecotunnel nabij de A76

Jaarvergadering 2020

Dat wij dit jaar geen jaarvergadering houden zal niet als een verrassing komen. Ook hier heeft het coronavirus een streep doorgezeten.

Informatie over het afgelopen jaar, die we normaal als jaaroverzicht inbrengen tijdens onze jaarvergadering, is te lezen in de kroniek 2015 -2020, in het vorige artikel in dit stortfront.

Alles staat nu zo'n beetje stil. Dit betekent ook dat de samenstelling van ons bestuur dit jaar niet verandert. Ook het financieel verslag en de kascontrole houdt u van ons tegood .

Wij zijn overigens altijd op zoek naar nieuwe bestuursleden.

Meldt u aan! Of misschien kent u wel mensen die geïnteresseerd zijn en geen lid van de Milieugroep zijn. Wij zijn dankbaar voor alle hulp.

Juist deze coronatijd zet mensen aan het denken over hun toekomst. Het zou fijn zijn wanneer u samen met ons dit denken in de praktijk zou willen brengen.

Het groevenlandschap, de toekomstige A76, de groene verbinding tussen Schinnen en Schimmert, de ecotunnel, Maastricht Aachen Airport zijn thema's die ons ook in de toekomst bezig zullen houden.

Wij zoeken mensen die tijd willen steken in behoud en verbetering van hun woon- en leefomgeving.



Onthulling van "onze" herdenkingsbank bovenaan in Nagelbeek in het kader van het ontvangen van de "Gonnie Jongmans Award" van de Rotary-club Eisloo-Maaskant, vanwege buitengewone verdiensten op het gebied van o.a. natuur en milieu.



Groeve Spaubeek



Luchtfoto groeve Schinnen



Gedenkboom planten in Nagelbeek